

**ORDINEA DE ZI**  
**a ședinței Colegiului prefectural**  
**din data de 31 iulie 2019, ora 11,<sup>00</sup>**

1. Organizarea, desfasurarea și rezultatele obtinute la examenele și concursurile naționale

Prezinta : Ana Maria Egarmin- inspector general –Inspectorat  
Scolar judetean Bacau

2. Raport privind activitatea desfasurata de Biroul Vamal de interior in  
semestrul I 2019

Prezinta : Sava Pericle –sef birou vamal

- 3 .Diverse

**PREFECT,**  
**MARICICA LUMINIȚA COȘA**

**SUBPREFECT,**  
**VALENTIN IVANCEA**

Șef Serviciu Strategii si Programe,  
Elena Volcescu

Nr. 4944/24.07.2019

**Către,  
INSTITUȚIA PREFECTULUI – JUDEȚUL BACĂU**

**Ca urmare a adresei nr. 14814/8.07.2019, înregistrată la Inspectoratul Școlar Județean Bacău cu nr. 4944/9.07.2019, prin care ne solicitați o informare cu privire la organizarea, desfășurarea și rezultatele obținute la examenele și concursurile naționale, vă transmitem următoarele informații:**

În ceea ce privește organizarea și desfășurarea examenelor și concursurilor naționale, măsurile de organizare premergătoare examenelor au constat în:

- asigurarea dotării unităților de învățământ în care s-au susțin probele scrise și a centrelor zonale de evaluare, după caz, cu un număr suficient de copiatoare în stare de funcționare, calculatoare, aparat radio, telefon, fax, conexiune la internet, consumabile
- existența soluțiilor/măsurilor de rezervă în centrul de comunicare, în situația în care apar defecțiuni tehnice sau de alt tip
- asigurarea legalității înscrierii candidaților la examen
- arondarea elevilor la unități de învățământ în care s-au susțin probele scrise
- existența aprobărilor Comisiei Județene/a municipiului București pentru cazurile speciale
- instruirea asistenților, a membrilor și a președinților comisiilor din unitățile de învățământ în care se susțin probele scrise și din Centrele Zonale de Evaluare
- organizarea transportului și a securității lucrărilor scrise, pe întreaga perioadă a examenelor
- asigurarea asistenței medicale și a pazei/ordinii pe durata probelor scrise în centrele de examen și a activității din centrele de evaluare (au existat, la nivelul comisiilor județene, adrese către instituțiile specializate, prin care au fost informate asupra acestui aspect, fiind făcute solicitările necesare (către Inspectoratul de Jandarmi, Poliție, Direcția de Sănătate Publică, ISU)

### **EVALUAREA NAȚIONALĂ 2019**

Examenul de Evaluare Națională pentru absolvenții clasei a VIII-a s-a desfășurat în perioada 18-21 iunie 2019. În județul Bacău au fost constituite 141 centre de examen și 2 centre de evaluare.

La Evaluarea Națională au fost înscriși 5299 elevi, și 25 elevi pentru proba de limba maternă.

În data de 18.06.2019, la proba de limba și literatura română au fost prezenți 4834 elevi și absenți 465 elevi, 3887 obținând note mai mari de 5 (80,4%), 80 din aceștia fiind notați cu 10



În data de 20.06.2019, la proba de matematică au fost prezenți 4815 elevi, 1 elev eliminat și absenți 483 elevi, 3078 obținând note mai mari de 5 (63,92%), 75 din aceștia fiind notați cu 10.

În data de 21.06.2019 la proba de limba maternă au fost prezenți 23 elevi și absenți 2 elevi, 18 obținând note mai mari de 5 (78,26%)

Din cei 4815 elevi participanți la ambele probe, 3464 au obținut medii peste 5, adică 71,94%, rezultat care situează Bacăul pe locul al 16-lea la nivel național, media națională fiind 73,12%. 14 elevi au obținut media 10 astfel:

\*2 elevi - Colegiul Național "Ferdinand I" Bacău

\*2 elevi - Școala Gimnazială "Alexandru Ioan Cuza" Bacău

\*2 elevi - Colegiul Național "Dimitrie Cantemir" Onești

\* câte 1 elev de la:

Colegiul Național "Gheorghe Vrânceanu" Bacău

Școala Gimnazială "George Călinescu" Onești

Școala Gimnazială "Nicolae Iorga" Bacău

Școala Gimnazială "George Enescu" Moinești

Școala Gimnazială "Ștefan Luchian" Moinești

Școala Gimnazială Nr 1 Târgu Ocna

Colegiul Național De Artă "George Apostu" Bacău

Școala Gimnazială Nr 2 Târgu Ocna

## BACALAUREAT SESIUNEA IUNIE IULIE 2019

Examenul național de bacalaureat, sesiunea iunie- iulie 2019 s-a desfășurat în perioada 3 iunie - 13 iulie 2019. În județul Bacău s-au înscris pentru a susține examenul de bacalaureat 3830 candidați atât din seria curentă cât și din cea anterioară. Pentru acești candidați au fost constituite 11 centre de examen cu 2 subcomisii și 2 centre zonale de evaluare. Fiecare centru de examen/evaluare a fost dotat cu cel puțin două calculatoare, două xeroxuri, telefon fax, conexiune la internet, consumabile. În toate cele 11 centre de examen și cele 2 centre zonale de evaluare s-a efectuat monitorizarea audio – video cu ajutorul calculatoarelor dotate cu camere web dar și cu ajutorul sistemelor integrate respectându-se astfel procedurile specifice în acest sens. În conformitate cu ordinul privind organizarea și desfășurarea examenului de bacalaureat 2019 aprobat cu nr. 4830/31.08.2018 evaluarea inițială s-a efectuat în alt județ decât cel al candidaților. În cele 2 centre zonale de evaluare, Colegiul Național de Artă „George Apostu” Bacău respectiv Liceul Tehnologic „Anghel Saligny” Bacău au fost evaluate lucrări scrise ale candidaților proveniți din alt județ.

În ultimii ani, Bacăul a creat o frumoasă obișnuință în privința rezultatelor examenului de **bacalaureat**, aceea de a se situa pe primele locuri în clasamentul național. De exemplu, statistica ultimilor trei ani este relevantă:

- în 2017 – locul I, cu o rata de promovabilitate de 84,53%
- în 2018 – locul al III-lea, cu 77,26%
- în 2019, ne-am situat pe **locul al II-lea**, după contestații, cu o **rată de promovabilitate 78,05%**, deci mai mare decât în anul școlar precedent.



În urma contestațiilor, a crescut numărul mediilor de 10 obținute de către absolvenții bacăuani. Dacă înainte de contestații erau 4, după contestații sunt 7, elevii provenind de la următoarele licee:

- 2 elevi de la Colegiul Național "Gheorghe Vrânceanu" Bacău;
- 2 elevi de la Colegiul Național "Ferdinand I" Bacău;
- 1 elev de la Colegiul Național "Vasile Alecsandri" Bacău;
- 1 elev de la Colegiul Național "Dimitrie Cantemir" Onești;
- 1 elev de la Colegiul Național "Grigore Moisil" Onești.

Statistica celorlalte medii obținute de către absolvenții care au promovat bacalaureatul:

- medii între 6-6,99: **596**
- medii între 7-7,99: **685**
- medii între 8-8,99: **831**
- medii între 9-9,99: **761**

#### PROMOȚIE CURENTĂ

Forma de învățământ	Nr. elevi înscriși	Nr. elevi prezenți	Nr. elevi neprezenți	Nr. elevi eliminați	Număr de candidați respinși	Din care cu medii:		Nr. elevi reușiți	Din care cu medii:				
						< 5	5 - 5.99		6 - 6.99	7 - 7.99	8 - 8.99	9 - 9.99	10
Zi	336 1	3310 (98,4 8%)	51 (1,52% )	1 (0,03 %)	531 (16,0 4%)	407 (76,6 5%)	124 (23,3 5%)	2778 (83,9 3%)	506 (18,2 1%)	676 (24,3 3%)	830 (29,8 8%)	759 (27,3 2%)	7 (0,25 %)
Seral	58	11 (18,9 7%)	47 (81,03 %)	0 (0%)	7 (63,6 4%)	6 (85,7 1%)	1 (14,2 9%)	4 (36,3 6%)	2 (50%)	2 (50%)	0 (0%)	0 (0%)	0 (0%)
Frecvență redusă	9	7 (77,7 8%)	2 (22,22 %)	0 (0%)	1 (14,2 9%)	1 (100 %)	0 (0%)	6 (85,7 1%)	2 (33,3 3%)	3 (50%)	0 (0%)	1 (16,6 7%)	0 (0%)
TOTAL	342 8	3328 (97,0 8%)	100 (2,92% )	1 (0,03 %)	539 (16,2 %)	414 (76,8 1%)	125 (23,1 9%)	2788 (83,7 7%)	510 (18,2 9%)	681 (24,4 3%)	830 (29,7 7%)	760 (27,2 6%)	7 (0,25 %)

#### PROMOȚIE ANTERIOARĂ

Forma de învățământ	Nr. elevi înscriși	Nr. elevi prezenți	Nr. elevi neprezenți	Nr. elevi eliminați	Număr de candidați respinși	Din care cu medii:		Nr. elevi reușiți	Din care cu medii:				
						< 5	5 - 5.99		6 - 6.99	7 - 7.99	8 - 8.99	9 - 9.99	10
Zi	358	322 (89,94 %)	36 (10,06 %)	0 (0%)	238 (73,9 1%)	154 (64,71 %)	84 (35,2 9%)	84 (26,0 9%)	79 (94,05 %)	4 (4,76% )	0 (0%)	1 (1,19% )	0 (0%)
Seral	12	10	2	0	10	5	5	0	0 (0%)	0 (0%)	0	0 (0%)	0



		(83,33 %)	(16,67 %)	(0%)	(100 %)	(50%)	(50%)	(0%)			(0%)		(0%)
Frecven ță redușă	32	30 (93,75 %)	2 (6,25% )	0 (0%)	22 (73,3 3%)	13 (59,09 %)	9 (40,9 1%)	8 (26,6 7%)	7 (87,5% )	0 (0%)	1 (12,5 %)	0 (0%)	0 (0%)
TOTAL	402	362 (90,05 %)	40 (9,95% )	0 (0%)	270 (74,5 9%)	172 (63,7% )	98 (36,3 %)	92 (25,4 1%)	86 (93,48 %)	4 (4,35% )	1 (1,09 %)	1 (1,09% )	0 (0%)

## CONCURSUL NAȚIONAL PENTRU OCUPAREA POSTURILOR/ CATEDRELOR DECLARATE VACANTE/ REZERVATE ÎN ÎNVĂȚĂMÂNTUL PREUNIVERSITAR – 17 IULIE 2019

### DATE STATISTICE

- Număr centre de concurs 2(două) Număr locații 2(două).
- Număr candidați înscriși și validați (cu drept de participare la concursul de ocuparea posturilor/catedrelor declarate vacante/rezervate în învățământul preuniversitar): 805 candidați
- Număr candidați prezenți la proba scrisă din cadrul concursului pentru ocuparea posturilor / catedrelor declarate vacante/ rezervate în învățământul preuniversitar: 720 prezenți 89 (%) în sălile de concurs la ora 10.30.
- Număr candidați retrași în timpul probei scrise: 168 candidați (din care din motive personale 157; din motive medicale 11)
- Număr candidați eliminați de la proba scrisă: (din motive de fraudă sau tentativă de fraudă 0; alte motive 0)
- Număr de lucrări scrise anulate la centrul de concurs, conform art. 6 alin. (26) din Procedura nr. 33454/11.06.2019, modificată prin Nota MEN nr. 33973/24.06.2019: 0 (zero) lucrări scrise anulate
- Număr de lucrări scrise transmise la evaluare 552 lucrări scrise
- Număr discipline la care s-a susținut concurs: 43 discipline
- Concursul s-a desfășurat în data de 17.07.2019, în două centre: Centrul nr.1 Colegiul Tehnic de Comunicații „N. V. Karpen” Bacău și Centrul nr. 2: Colegiul Național Pedagogic „Ștefan Cel Mare” Bacău.
- Pe data de 23.07.2019 au fost afișate rezultatele inițiale înainte de contestații.

### Statistica notelor obținute înainte de contestații:

- Au fost obținute 4 note de 10 la disciplinele Cultură Civică, Geografie, Religie Romano-Catolică, Limba și literatura română, pedagogia preșcolară și metodică desfășurării activităților instructiv-educative în grădinița de copii.
- Au fost obținute 280 de note peste 7 (51,45%), 180 de note cuprinse între 5 și 6,99 (32,6%) și 87 de note sub 5 (15,76%).

**În zilele de 23 și 24 iulie se depun contestații iar pe data de 30 iulie se vor afișa rezultatele finale.**



## EXAMENUL NAȚIONAL DE DEFINITIVARE ÎN ÎNVĂȚĂMÂNT ÎN ANUL ȘCOLAR 2018 - 2019

Examenul național de definitivare în învățământ în anul școlar 2018 -2019 se desfășoară în pe parcursul întregului an școlar astfel:

- Până pe 19.X.2018 înscrierea candidaților la unitățile de învățământ
- Până pe 31.V.2019 efectuarea inspecțiilor de specialitate
- 24 .VII.2019 susținerea probei scrise
- 31.07. 2019 afișarea rezultatelor
- 31.VII.- 1.VIII. 2019 depunerea contestațiilor
- 5.VIII.2019 afișarea rezultatelor finale

La data întocmirii informării către dumneavoastră se desfășoară proba scrisă. Centrul de examen desemnat pentru desfășurarea probei scrise din cadrul examenului național de definitivare în învățământ este Colegiul Tehnic de Comunicații „N.V. Karpen” Bacău iar un număr de 214 candidați susțin această probă.

**Inspector școlar general,  
prof. Egarmin Ana-Maria**



**Inspectori școlari,  
prof. Nechita Cora – Mariana  
prof. Pruteanu Laura - Mihaela**



Nr. 3.342 / 19.07.2019

**Către,  
INSTITUTIA PREFECTULUI – JUDETUL BACAU**

**Doamnei: Maricica Luminita COSA – Prefect  
Domnului: Valentin IVANCEA – Subprefect**

Spre stiinta: Elena VOLCESCU – Sef strategii si programe

Urmare adresei dvs. 14.814 / 08.07.2019, va transmitem informarea privind activitatea desfasurata de Biroul Vamal de Interior Bacau, în perioada semestrului I – 2019, în scopul prezentarii ce va avea loc la sedinta Colegiului Prefectural din data de 31.07.2019

Cu stima,

**Pericle SAVA  
Sef Birou vamal**

## Introducere

Schimbările economice și sociale care intervin în România antrenează în mod logic și schimbări în sistemul vamal.

Sistemul vamal este o structură complexă care cuprinde pârghiile utilizate de stat pentru influențarea activității vamale, metodele administrative și de conducere, cadrul instituțional alcătuit din autorități cu atribuții în domeniul vamal, fiscal, cadrul juridic, structura formata din legi, decrete, și alte reglementări cu aplicabilitate în activitatea vamală.

Aplicarea legislației comunitare, asigurarea interoperabilității și uniformizarea sistemelor vamale la nivelul UE, eficientizarea și reducerea costurilor tranzacțiilor comerciale, securitatea economică, financiară, de mediu, lupta împotriva terorismului, prevenirea și combaterea fraudei vamale, reducerea costurilor, birocrăției și îmbunătățirea serviciilor vamale și de protecție a cetățenilor, constituie principalele priorități pe termen mediu și lung.

Conform ultimelor modificari legislative si organizatorice in domeniul fiscal (in vigoare la data prezentei), introduse de catre **OUG 74/26.06.2013** privind unele măsuri pentru îmbunătățirea și reorganizarea activității Agenției Naționale de Administrare Fiscală și pentru modificarea și completarea unor acte normative, precum si **H.G. 520/2013 din 24 iulie 2013**, privind organizarea și funcționarea Agenției Naționale de Administrare Fiscală, (cu modificarile si completarile ulterioare), birourile vamale de interior (cazul B.V.I. Bacau), sunt birouri fara personalitate juridica, conduse de catre un sef birou, numit prin ordin al presedintelui A.N.A.F., functioneaza in cadrul Directiei Regionale Vamale (condusa de catre un director executiv), directii regionale vamale care se afla in coordonarea metodologica a Directiei Generale a Vamilor (condusa de un director general, numit prin ordin al presedintelui A.N.A.F.).

De asemenea, in urma modificarilor legislative sus mentionate, în subordinea A.N.A.F. se infiinteaza Direcțiile Generale Regionale ale Finanțelor Publice (D.G.R.F.P.), instituții publice cu personalitate juridică, conduse de catre un Director general, numit prin ordin al presedintelui A.N.A.F., cu avizul consultativ al ministrului finantelor publice, structura fiscala ce are calitatea de ordonator terțiar de credite.

În cadrul Direcțiilor generale regionale ale finanțelor publice funcționează, ca structuri fără personalitate juridică, Directiile Regionale Vamale precum si birourile vamale de interior și de frontieră.

In conformitate cu prevederile sus mentionate, **Biroul vamal de interior Bacau**, isi desfasoara activitatea sub directa coordonare si control a Directiei Regionale Vamale Iasi (D.R.V. Iasi), aflata in subordinea Direcției Generale Regionale ale Finanțelor Publice Iasi (D.G.R.F.P. Iasi), iar metodologic sub



coordonarea Direcției Generale a Vamilor București (D.G.V. București), și funcționează ca organ de specialitate al administrației publice centrale, **fara personalitate juridica**, aplicând în domeniul vamal și parțial fiscal pentru accize, măsurile specifice rezultate din programele guvernamentale și din reglementările vamale și fiscale, aplicabile marfurilor aflate sub supraveghere vamală și fiscală (produse accizate) sau supuse controlului vamal și fiscal (produse accizate) .

Autoritățile vamale asigură aplicarea legislației în domeniul vamal și pentru accize, în mod uniform, imparțial, transparent și nediscriminatoriu, tuturor persoanelor fizice și juridice, indiferent de statutul lor juridic și de forma de organizare și funcționare a acestora

Atribuțiile principale, structura organizatorică, statele de funcții etc. ale Direcției generale a vamilor, sunt reglementate în conformitate cu prevederile din H.G. 520/2013 privind organizarea și funcționarea Agenției Naționale de Administrare Fiscală, (cu modificările și completările ulterioare), unde în **domeniul vamal**, regăsim următoarele atribuții :

1. aplică reglementările vamale, precum și alte dispoziții referitoare la mărfurile aflate sub supraveghere vamală sau supuse controlului vamal;

2. aplică, în domeniul său de competență, prevederile Legii nr. 86/2006 privind Codul vamal al României, cu modificările și completările ulterioare, și ale altor acte normative de aplicare a acesteia;

3. urmărește și supraveghează, potrivit legii, respectarea reglementărilor vamale pe întregul teritoriu al țării și exercită controlul specific;

4. aplică prevederile Tarifului vamal și ale altor acte normative referitoare la acesta;

5. urmărește aplicarea corectă a regulilor generale de interpretare a nomenclurii Sistemului armonizat și de evaluare în vamă a mărfurilor, precum și a prevederilor actelor normative referitoare la drepturile vamale și taxele cu efect echivalent prevăzute la importul de mărfuri;

6. aplică prevederile legale privind originea preferențială și nepreferențială a mărfurilor și elaborează metodologii pentru aplicarea regulilor de origine preferențială cuprinse în protocoalele de reguli de origine la acordurile încheiate de Uniunea Europeană;

7. aplică dispozițiile privind gestionarea contingentelor tarifare stabilite de Comisia Europeană pe teritoriul național; aplică și gestionează în mod integrat măsurile netarifare stabilite la nivel comunitar, precum și cele cu caracter național stabilite de alte instituții potrivit competențelor legale; asigură aplicarea măsurilor ce revin pe plan național în exercitarea politicii agricole comune, în domeniul său de competență;

8. administrează și gestionează, în cooperare cu autoritățile vamale ale statelor membre ale Uniunii Europene, aranjamentele administrative privind sistemul contingentelor tarifare comunitare;

9. îndeplinește atribuțiile legate de realizarea controalelor Fondului European de

*Garantare Agricolă, delegate de Agenția de Plăți și Intervenție pentru Agricultură, în calitate de organism responsabil în plan național de derularea și gestionarea fondurilor europene pentru agricultură;*

*10. raportează Comisiei Europene cazurile de fraudă și iregularități privind drepturile vamale mai mari de 10.000 euro;*

*11. încasează și contabilizează resursele proprii tradiționale, respectiv taxe vamale, contribuții agricole, taxe antidumping, ale bugetului comunitar;*

*12. asigură aplicarea prevederilor cu caracter vamal din acordurile, convențiile și tratatele internaționale la care România este parte;*

*13. asigură aplicarea în domeniul vamal a legislației naționale și comunitare;*

*14. elaborează și adoptă norme tehnice de aplicare a prevederilor Regulamentului vamal;*

*15. participă împreună cu alte organe de specialitate ale administrației publice centrale la elaborarea proiectelor de acte normative în domeniul vamal;*

*16. elaborează propuneri privind sistematizarea legislației vamale;*

*17. exercită activitatea de control ulterior și orice altă formă de control specific în legătură cu aplicarea și respectarea reglementărilor în vigoare în domeniul vamal;*

*18. urmărește respectarea de către persoanele fizice și juridice a reglementărilor vamale în domeniul protejării drepturilor de proprietate intelectuală;*

*19. exercită supravegherea și controlul vamal în domeniul traficului ilicit de droguri, precursori, plante, substanțe și preparate stupefiante și psihotrope, produse cu regim special, respectiv produse strategice, cu dublă utilizare, arme, muniții, substanțe chimice periculoase, produse care afectează stratul de ozon, produse radioactive, biologice, nucleare, organisme modificate genetic, deșeuri etc., al traficului ilicit cu bunuri culturale mobile, cu specii sălbatice de floră și faună, cu metale prețioase, aliaje ale acestora și pietre prețioase, al traficului de mărfuri cu risc pentru sănătatea și siguranța consumatorului, respectiv în domeniul bunurilor prohibite și restricționate de reglementările vamale;*

*20. asigură aplicarea prevederilor comunitare în domeniul controlului mișcării de numerar la frontiera comunitară a României;*

*21. verifică modul de declarare de către titularul operațiunii vamale sau de către reprezentantul său a drepturilor de import și a altor drepturi legal datorate reprezentând impozite și taxe care, potrivit legii, sunt în atribuția autorității vamale; încasează și virează aceste drepturi; stabilește, prin controlul ulterior al declarațiilor, diferențele și asigură încasarea sau, după caz, rambursarea ori remiterea acestora; aplică formele și instrumentele de plată și de garantare a drepturilor de import și a altor impozite și taxe aflate în competența sa;*

*22. oprește și controlează mijloacele de transport încărcate cu mărfuri de import, export, aflate sub supraveghere vamală sau fiscală, precum și bagajele însoțite ori neînsoțite ale călătorilor care trec frontiera de stat a României și verifică legalitatea și regimul vamal sau fiscal al acestora, potrivit reglementărilor vamale sau fiscale în vigoare;*

*23. verifică, potrivit reglementărilor vamale în vigoare, pe timp de zi și de noapte,*

clădiri, depozite, terenuri și alte obiective și poate preleva, în condițiile legii, probe pe care le analizează în laboratoarele proprii sau agreate în vederea identificării și expertizării mărfurilor supuse vămii;

24. efectuează investigații, supravegheri și verificări, potrivit reglementărilor legale în vigoare, în cazurile în care sunt semnalate situații de încălcare a legislației vamale de către persoane fizice și juridice; verifică registre și alte forme de evidență și are dreptul de a cere oricărei persoane fizice sau juridice să prezinte, fără plată, documentația și informațiile privind operațiunile vamale;

25. utilizează sistemul informatic integrat vamal în exercitarea atribuțiilor în domeniul vamal;

26. asigură organizarea și funcționarea unității nucleare, formată din totalitatea aparatelor, instalațiilor, sistemelor și echipamentelor emițătoare de radiații ionizante și a personalului specializat și autorizat să opereze echipamentele unității nucleare și întocmește documentațiile de obținere și modificare a autorizațiilor de utilizare, deținere, transfer, dezafectare, import pentru dotarea existentă și cea ulterioară, emite instrucțiuni specifice de utilizare a aparatelor, echipamentelor și instalațiilor radiologice, întocmește rapoarte periodice privind utilizarea aparaturii din dotare, pregătirea personalului, asigurarea subunităților cu personal operator, metode de contrabandă și propuneri de contracarare a fenomenului infracțional transfrontalier și de optimizare a activității;

27. asigură, în condițiile legii, operarea în domeniul specific de activitate și sustenabilitatea componentei tehnice a Sistemului integrat pentru securitatea frontierei de stat, parte a subsistemelor-suport de control, informatic și logistic - Filtrul III, formată din totalitatea aparatelor, echipamentelor, instalațiilor de control emițătoare de radiații ionizante și sisteme complementare de control din dotare integrate, prin aplicații software dedicate, pentru realizarea bazelor de date relevante; verifică, prelucrează, arhivează informațiile culese din bazele proprii de date relevante și gestionează colaborarea, în acest segment de activitate, cu autoritățile naționale competente în condițiile legii;

28. asigură, conform competențelor prevăzute de acte normative comunitare și naționale, implementarea Strategiei naționale de aderare la spațiul Schengen și a măsurilor ce îi revin din Planul de acțiune Schengen, precum și implementarea Strategiei naționale de management integrat al frontierei de stat a României și a măsurilor ce îi revin atât din Planul de acțiune Schengen, cât și din Planul multianual de investiții;

29. adoptă măsurile necesare pentru asigurarea aplicării prevederilor Convenției privind utilizarea tehnologiei informațiilor de către serviciile vamale, încheiată la 26 iulie 1995, în temeiul art. K.3 din Tratatul privind Uniunea Europeană (JO C 316 din 27 noiembrie 1995, p. 34), ale Convenției cu privire la asistența reciprocă și cooperarea între administrațiile vamale, încheiată la 18 decembrie 1997, în temeiul art. K.3 din Tratatul privind Uniunea Europeană (JO C 24 din 23 ianuarie 1998, p. 2) și ale Deciziei vama-electronică (CE) nr. 70/2008;

30. acționează pentru îndeplinirea programelor privind integrarea vamală europeană;

31. cooperează cu autoritățile vamale ale altor state, precum și cu organismele internaționale de specialitate, în vederea prevenirii, cercetării și combaterii fraudelor vamale;

32. asigură reprezentarea României la reuniunile interne și internaționale în domeniul vamal sau al produselor accizabile, conform competențelor;

33. întreprinde măsurile legale privind verificarea, autorizarea și supravegherea producției, deținerii, importului și circulației produselor accizabile, conform legislației în vigoare;

34. elaborează procedurile referitoare la producția și circulația produselor accizabile în regim suspensiv;

35. organizează și efectuează controlul respectării prevederilor legale privind supravegherea mișcării produselor accizabile pe teritoriul național;

36. îndeplinește atribuțiile prevăzute de reglementările fiscale privind urmărirea documentelor administrative electronice, întocmite în cazul deplasării produselor accizabile în regim suspensiv;

37. asigură cooperarea administrativă în domeniul accizelor, în conformitate cu dispozițiile Regulamentului Consiliului (CE) nr. 389/2012 privind cooperarea administrativă în domeniul accizelor;

38. îndeplinește atribuțiile și sarcinile prevăzute de lege în domeniul autorizării, atestării, avizării persoanelor juridice și fizice care desfășoară activități de producție, îmbuteliere, ambalare, primire, deținere, depozitare și/sau expediere, comercializare, utilizare finală a produselor accizabile.

Este remarcabilă creșterea în timp a atribuțiilor autorității vamale, dacă se face comparația cu atribuțiile regasite în diferite legislații anterioare (abrogate), care tratau organizarea și funcționarea autorității vamale, după cum urmează:

- HG 147/1996 - 19 atribuții;
- HG 170/2001 - 25 atribuții;
- HG 764/2003 - 25 atribuții;
- HG 366/2004 - 30 atribuții ;
- HG 165/2005 - 29 atribuții;
- HG 1552/2006 - 40 atribuții;
- HG 532/2007 - 49 atribuții;
- HG 110/2009 - 52 atribuții;

*Nota: începând cu anul 2007 autoritatea vamală a preluat importante atribuții privind supravegherea fiscală, controlul respectării prevederilor legale, naționale și comunitare, în cazul deplasării pe teritoriul național a produselor accizabile, gestionarea documentelor administrative de însoțire, întocmite în cazul deplasării produselor accizabile în regim suspensiv, precum și inspectia fiscală pe linie de accize.*

- HG 520/2013 - 38 atribuții;

*Nota: atribuții reduse la cele preponderent de natură vamală, deoarece în urma reorganizării din august 2013, autorității vamale i s-au preluat un important segment de atribuții fiscale, rămânând în acest sector doar cu supravegherea mișcării în regim suspensiv a produselor accizabile, respectiv atestarea/autorizarea persoanelor juridice ce produc / comercializează produse accizabile.*



## **Mediul organizațional**

Biroul vamal de Interior Bacau, ca o componentă a Direcției Generale a Vamilor, exercită în cadrul politicii vamale a statului, atribuțiile conferite prin reglementările **vamale** și de administrare a **accizelor și** cuprinde în zona sa de competență teritorială, județul BACAU.

Județul Bacău, având reședința în municipiul Bacau, prezintă următoarele caracteristici \* :

- Suprafața totală : 6.622 kmp
- Număr locuitori: aprox. 742.000 locuitori
- Reședința: municipiul Bacau (aprox. 197.000 locuitori)
- Municipii: 3 (Bacau, Onesti, Moinesti)
- Orașe: 5 (Buhusi, Comanesti, Darmanesti, Slanic Moldova, Targu Ocna)
- Comune: 85
- Sate: 491

\* *Direcția Județeană de Statistică Bacau - Județul Bacau în cifre – Editia 2019*

Județul Bacău este străbătut de o serie de artere rutiere, drumuri județene, naționale și europene (E85, E574) însumând 2.460 km. din care 450 km - drumuri naționale și 2010 km – drumuri județene / comunale.

Rețeaua de transport feroviar cuprinde căi ferate cu un total de 221 km., județul Bacau aflându-se pe Coridorul Pan European IX de rețea feroviară, care traversează România de la sud la nord și unește orașele Giurgiu – București – Ploiești – Buzău – Focșani – Bacău – Roman – Pâncuți - Suceava.

Traficul aerian este asigurat prin Aeroportul Internațional Bacău.

Aceasta este aria de acoperire a activității Biroul vamal Bacau

Județul Bacău este unul dintre cele mai industrializate din zona Moldovei, peste media Regiunii de Nord - Est, fiind bogat în resurse naturale: petrol, gaze naturale, cărbune brun și lignit, sare, materiale de construcție (balast, nisip, piatră, tuf, andezitic, argilă, gips, calcar, dolomit, granit), lemn.

Principalele domenii industriale ce fac obiectul comerțului exterior sunt: industria aeronautică, industria constructoare de mașini, utilaje și echipamente industriale, electrice și electromecanice, industria chimică, industria de prelucrare a lemnului, industria ușoară textile și încălțăminte, industria alimentară, iar pe cale de dispariție industria petrochimică (două mari rafinării de petrol situate lângă Onești și Dărmănești și-au încetat activitatea).

Comerțul rămâne preponderent în activitatea agenților economici privați din județ și cuprinde întreaga gamă de produse: industriale, alimentare, nealimentare, necesare pentru producție sau comercializate en-gros / en-detail.

Principalele tipuri de marfuri ce fac obiectul **importurilor definitive** sunt produse de bricolaj (panouri lemn, parchet), produse pentru amenajări interioare (gresie, faianta, mocheta, linoleum, accesorii baie, bucatarie, cazi baie, dus, baterii baie, calorifere), centrale termice, produse ale industriei lemnului (materii prime, semifabricate), produse ale industriei chimice, produse ale industriei alimentare (panificație, vinuri), materii prime și componente pentru industria aeronautică, industria constructoare de mașini, componente electro-mecanice și electrice (pompe hidraulice, aparate electro-mecanice de uz casnic, gospodăresc), materiale de construcții, articole din metale comune (tablem foi, benzi, tevi, tuburi, etc.), utilaje de construcții, mijloace de transport (second-hand), materii prime pentru prepararea furajelor pentru animale (soia, porumb boabe, ulei de floarea-soarelui).

De o pondere mai mică au devenit importurile produselor din categoria industriei ușoare (confectii, încălțăminte) precum și **importurile în regimuri speciale** (regimuri suspensive) având în vedere că volumul mare prelucrări în regim comercial de lohn, erau efectuate cu țări comunitare, iar în urma integrării României în spațiul CE începând cu anul 2007, aceste produse nu mai fac obiectul formalităților vamale

Principalele tipuri de marfuri ce fac obiectul **exportului definitiv** sunt produse ale industriei aeronautice, electro-mecanice și de mecanică fină, industriei constructoare de mașini, industriei chimice (clor), material lemnos (busteni, cherestea), materiale lemnoase semiprelucrate / prelucrate (panouri lemn, parchet, lamele din lemn, elemente construcții), mobilier, industria alimentară (panificație, carne), bunuri ale industriei ușoare (confectii, încălțăminte), articole din hârtie, mijloace de transport (autoturisme).

La această dată, activitatea Biroului vamal Bacău se desfășoară în următoarele locații :

- **Sediul central**, situat în Bacău, str. Gării, nr. 74-76, cod 600250, telefon: 0234/51.99.51 fax 0234/51.10.30, program luni – joi 08:00 – 16:30, vineri 08:00 – 14:00, având ca date de identificare:

- clădire civilă cu subsol, subsol (garaje, spații depozitare, centrală termică, grup compresoare, generator în caz de avarie), parter (sala desfășurare activitate operațională, holuri + spații adiacente, birouri, spații destinate comisionarilor vamali, grupuri sanitare, etc.), precum și etaj (zone lucru similare).

- depozit (magazii) al B.V.I. Bacău, un singur nivel, în suprafața de aproximativ 350 m.p.

- **Oficiul postai nr. 9** – Bacau, unde se efectueaza operatiunile de vamuire a coletelelor postale, persoane fizice / juridice, pentru zona Bacau, Moinesti, Comanesti;

- **Oficiul Postai nr. 1** – Onesti, activitate similara pentru municipiul Onesti si zona adiacenta (valea Trotusului).

De asemenea, Biroul vamal Bacau a asigurat coordonarea Biroului vamal Aeroport Bacau, pana ce s-a stabilit o structura proprie de personal.

Organizarea, conducerea și controlul întregii activități a Biroul vamal Bacau, revin la aceasta data unui **sef birou vamal**.

Conform organigramei aprobate prin Ordinul presedintelui A.N.A.F. nr. 2.752/2015, de aprobare a structurii organizatorice a directiilor generale al finanțelor publice Iasi, Galati ..... , anexa 1.11, având în vedere structura Biroului vamal Bacau ca un birou de grad II, întâlnim următoarea **structura organizatorica**:

#### - **Sef Birou vamal**

Atributii conform art. 24 (atributii generale de management) și art. 25 (atributii specifice) din Ordinul presedintelui A.N.A.F. nr. 2294/2017, prin care a fost aprobat *Regulamentul de organizare și funcționare al Directiilor generale regionale ale finanțelor publice Iasi, .....(aparatură proprie și unități subordonate)*,

#### - **Compartiment Supraveghere si Control Vamal**

Compartimentul în care se desfășoară activitatea de vamuire propriuzisa, având inspectori vamali specializati în urmatoarele tipuri de activități:

**Control Documentar** – avand drept competente verificarea declaratiilor vamale depuse si a documentelor insotitoare, verificarea incadrarii tarifare si a nomenclurii vamale, verificarea facilitatilor vamale acordate pe baza documentelor de origine prezentate, verificarea valorii in vama precum si corectitudinea taxelor vamale calculate precum si a altor impozite si taxe (taxe agricole, comision vamal, accize, TVA).

**Control Fizic** – efectuarea controlului fizic al mijloacelor de transport, al marfurilor si calatorilor, conform metodologiilor de control, cand situatia o cere.

Efectueaza analize de risc preliminar, verifica documentele de transport, preleveaza probe pentru analize sau pentru verificari amanuntite in cazul existentei unor suspiciuni cu privire la natura unor marfuri sau substante, gestioneaza si exploateaza bazele de date privind consemnele antidrog, alertele si profilele de risc, pastreaza confidentialitatea acestora.

**Analiza de Risc pentru operatiuni vamale** - identifica și gestionează informațiile din domeniul prevenirii și combaterii fraudelor vamale. De asemenea, efectueaza analize de risc preliminar si selecteaza mijloace de transport in vederea controlului fizic, identifica si gestioneaza informatiile din domeniul prevenirii si combaterii fraudelor vamale.

Drepturi de Proprietate Intelectuala - stabileste indicatorii de risc la nivel local, referitor la traficul de marfuri suspectate de a aduce atingere anumitor drepturi de proprietate intelectuala, a bunurilor culturale mobile, a speciilor de flora si fauna, metale pretioase. De asemenea are acces si exploateaza bazele de date specifice ale cererilor de interventie a autoritatii vamale, primeste alertele referitor la posibile incalcare ale legislatiei in domeniul specific, enumerat anterior.

Vamuirea coletelor postale primite / expediate din/catre tari extracomunitare, la oficiile postale cu asistenta vamala

### **- Compartiment Autorizari, Supraveghere si Control al Miscarii Produselor Accizabile**

Compartimentul în care se desfășoară componenta fiscala a activitatii autorității vamale, având inspectori vamali specializati în urmatoarele tipuri de activități:

Supraveghere și control al miscarii produselor accizate – care realizează supravegherea și controlul operațiunilor și a mărfurilor accizabile, în scopul prevenirii, combaterii și sancționării fraudelor de natură fiscala și respectării reglementărilor prevăzute în legile speciale cu privire la domeniul supravegherii mărfurilor accizabile la nivel regional.

Autorizari - care realizeaza conform reglementarilor fiscale in vigoare (Legea 227/08.09.2015 - privind Codul fiscal completata cu H.G. 1/06.01.2016 – pentru aprobarea normelor metodologice de aplicare a Legii nr. 227/2015 privind Codul fiscal), autorizarea / atestarea persoanelor juridice in domeniul produselor accizate, primind si verificand documentatia in vederea autorizarii / atestarii, asigurand în același timp inregistrarea si gestionarea autorizatiilor emise.

De asemenea, executa controale in vederea eliberarii de autorizatii de antrepozit fiscal, utilizator final si atestate in vederea comercializarii angro a tutun-bauturilor alcoolice, precum si de comercializare angros / en detail de produse energetice.

### **- Compartiment Informatizare**

Compartiment specializat ce asigura implementarea Sistemului Integrat Informatic Vamal SIIV și a sistemelor IT compatibile cu cele ale Comisiei Europene, precum si asigurarea administrarii si functionarii sistemelor informatice, a sistemelor de operare si bazelor de date, asigura administrarea retelei de comunicatii date, a echipamentelor de comunicatii la nivel local. De asemenea, asigura securitatea si confidentialitatea datelor, sesizeaza disfunctionalitatile ce apar in functionarea sistemului de comunicatii date.

Procesul de reformă a sistemului vamal roman a inclus, printre altele, și dezvoltarea si implementarea unui sistem informatic care contribuie cu rezultate deosebite la creșterea calității serviciilor vamale, procedurilor, simplificărilor in procesul de vămuire a mărfurilor, imbunătățirii sistemului de colectare a taxelor vamale și drepturilor de import, fluidizării traficului de mărfuri in punctele de trecere a frontierei etc.



Sistemul Informatic Integrat Vamal - SIIV este un sistem modern si eficient ce sustine functii vamale și fiscale, precum: vămuirea mărfurilor, tranzitul vamal, supravegherea si controlul vamal, analiza de risc, contabilitatea vamala și gestiunea resurselor proprii traditionale, urmărirea mișcării produselor accizate in regim suspensiv, autorizarea regimurilor vamale economice și cu destinație finală, autorizarea utilizatorilor finali.

Rezultatele implementării Sistemului Informatic Integrat Vamal pot fi rezumate în principal, prin:

- contribuția adusă la procesul de restructurare a sistemului vamal și influența benefică asupra acestui proces

- uniformizarea metodologiilor de lucru și îmbunătățirea fluxurilor informaționale

- punerea în aplicare a procedurilor simplificate de vămuire

- preluarea standardelor UE legate de procedurile si reglementările vamale

#### **- Compartiment Financiar, Contabilitate si Administrativ**

Compartiment specializat ce asigură aplicarea prevederilor legale cu privire la organizarea și conducerea contabilității precum și gestionarea resurselor proprii tradiționale (RPT), exercita controlul financiar preventiv propriu, urmareste, asigura si raspunde de virarea la bugetul statului a tuturor sumelor incasate si datorate acestuia, asigura intocmirea, circulatia si pastrarea documentelor justificative.

### **Activitatea vamală și fiscală, generala a Biroului vamal Bacau**

Biroul vamal Bacau desfășoară o activitate **vamală** de import / export, foarte diversificată, acest fapt datorându-se în special schimburilor economice în continuă creștere cu țări extracomunitare precum China, Moldova, Turcia, Israel, Serbia, S.U.A., Ucraina, Federația Rusa, Egipt, tari arabe, tari ex-sovietice, etc.

Alt regim ca frecventa, il constituie importurile / exporturile temporare parte a operatiunilor de perfectionare activa sau pasiva, preponderent acestor regimuri fiind confectii textile, tesaturi, incaltaminte, diverse masini-unelte si piese mecanice sau electronice, produse ce definesc profilul economic al judetului Bacau.

De asemenea, obligativitatea utilizării bazelor de date existente dar și crearea de noi baze de date, în special la nivel regional, care să cuprindă elementele de risc specifice zonei (categorii de mărfuri, date despre transportatori, antecedente, cazuri practice, date despre destinatarii bunurilor, precum și orice alte elemente care pot furniza indicii referitoare la siguranța din toate punctele de vedere a tranzacțiilor comerciale), constituie preocupări permanente, ducand la o diversificare permanenta a activitatii vamale.

O componenta importanta a specificului vamal este selectia pentru control, care se realizeaza in concordanta cu principiile **analizei de risc**, avandu-se in vedere principalele tipuri de riscuri: subevaluarea marfurilor, incadrarea tarifara,

facilitatile comerciale pe baza certificatelor de origine preferentiala, accesul de marfuri prohibite sau restrictionate, incalcarea drepturilor de proprietate intelectuala, marfuri considerate cu risc, rute parcurse ce se incadreaza intr-un profil de risc ridicat.

Cele mai dese probleme, in functie de tipuri de riscuri, intalnite in practica, sunt urmatoarele :

- existenta tendintei de subevaluare a marfurilor importate in vederea achitarii unor drepturi vamale diminuate ;
- declarari incorecte de marfuri pentru a beneficia de taxe vamale reduse, mai ales cand exista posibilitatea incadrarii intr-o pozitie tarifara apropiata de cea corecta, dar care beneficiaza de un quantum mai mic al taxei vamale si implicit a drepturilor vamale incasate ;
- incadrari ale marfurilor la un cod tarifar eronat , cu consecinte fiscale importante, mai ales in situatia evitarii taxelor antidumping sau compensatorii;
- neincheierea in termenul acordat a regimului vamal suspensiv;
- nerespectari ale termenului de tranzit ;

Analiza activitatii vamale din ultimii ani ofera o perspectiva privind evolutia activitatii din punct de vedere a numarului de operatiuni vamale procesate.

Astfel, imediat dupa aderarea Romaniei la Uniunea Europeana, numarul de operatiuni vamale procesate zilnic a scazut drastic la aprox. 40% - 50 %, explicabil prin faptul ca schimburile comerciale ale firmelor din judetul Bacau erau orientate, catre spatiul UE.

Evolutia numarului total de operatiuni vamale procesate in primele 6 luni ale anului 2019, este urmatoarea:

Luna 2019	Numar operatiuni vamale IMPORT, procesate	Numar operatiuni vamale EXPORT, procesate
ian	351	572
febr	393	662
mar	454	681
apr	410	675
mai	512	725
iun	361	635

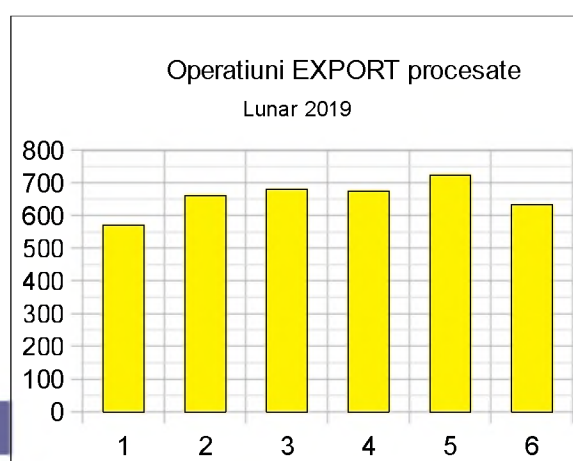
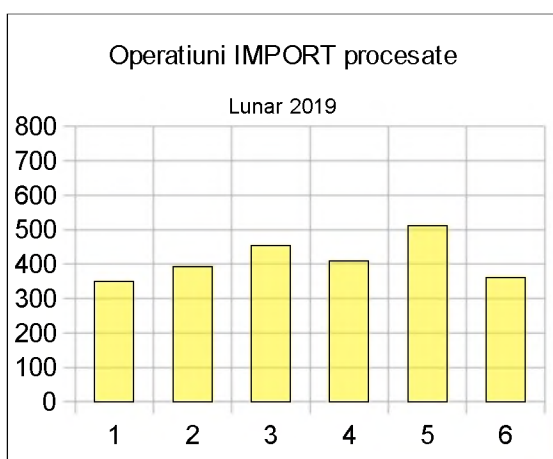

atii vamale de import procesate, avem o variatie si a incasariilor de impozite si taxe, aferente Biroul vamal Bacau, dupa cum urmeaza :

Luna 2019	Total incasari (lei)
ian	2.508.636
febr	2.996.209
mar	3.617.387
apr	3.464.936
mai	4.637.598
iun	3.431.438

ferent  
acest  
or  
incas  
ari,  
Biroul

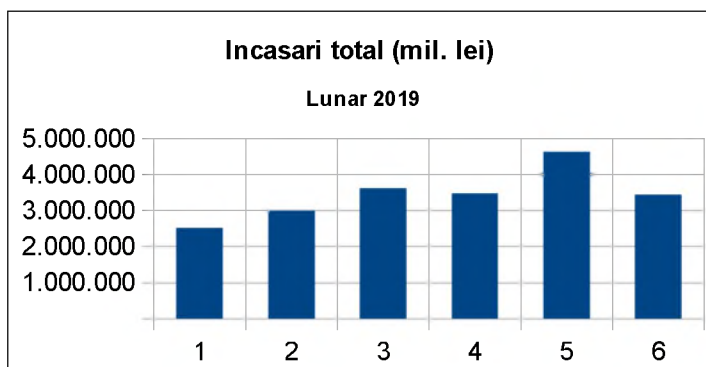

vamal Bacau si-a indeplinit planul de incasari trasat de catre ANAF, in procente multumitoare, dupa cum urmeaza:

(mil. lei)

2019	Plan final	Realiz	Indice realiz
Ian	2,610	2,509	99,96
Feb	3,000	2,996	99,87
Mar	3,620	3,617	99,92
Apr	3,300	3,465	105,00
Mai	3,510	4,638	132,14
Iun	3,400	3,431	100,91

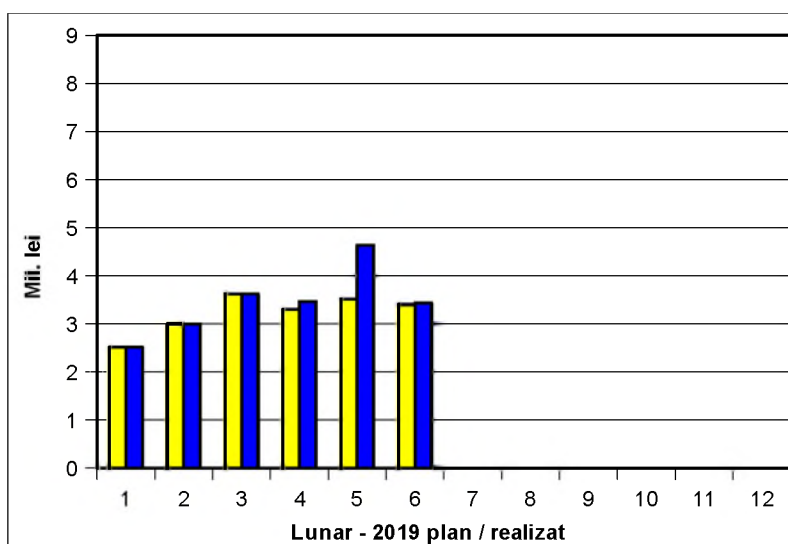

NOTA: initial procentul de realizare a gradului de incasari era superior, dar periodic prin reasezarea planului, acesta este adus la nivelul incasariilor efective.

La aceste situatii, ar trebui avut in vedere si quantumul TVA amanat la plata in vama, care prezinta sume ridicate, fiind societati comerciale ce prezinta un comportament fiscal corect si care beneficiaza de aceste facilitati, in cadrul B.V.I. Bacau.

Aceste sume, consideram ca ar trebui sa faca parte din quantumul sumelor avute in vedere, la realizarea planului de incasari

Concluzionand, din vizualizarea graficului de incasari, se poate afirma ca activitatea vamala are un caracter total aleatoriu, functie de posibilitatile economice ale societatilor comerciale, limitarea la un numar relativ constant de societati care mai fac operatiuni de import, necorelarea intotdeauna a numarului de operatiuni vamale cu cel al sumelor constatate si incasate, facand dificila o

analiza pe baze statistice a planificarii planului de incasari si implicit gradul de realizare al lui, necunoscutele in aceasta ecuatie fiind multiple ce depind de multi factori economici sau total aleatorii.

Aceste grafice precum si concluzionariile sus prezentate privind scaderea numarului de operatiuni, clarifica si justifica reorientarea personalului vamal catre activitati suplimentare (fiscale) si anume supravegherea productiei, circulatiei si comercializarii produselor accizabile si autorizarea agentilor economici care produc / comercializeaza produse accizabile.

În acest context, Biroul vamal Bacau desfășoară o activitate **fiscala** diversificata, constand în supravegherea deplasării în regim suspensiv a produselor accizabile, plata accizelor aferente în termenul legal (în anumite situații concrete de destinație înregistrat sau producător individual de tuica sau rachiu naturale din fructe), deși sunt activități relativ noi în ansamblul atribuțiilor autorității vamale, se desfășoară conform unor programe întocmite în baza unor analize temeinice și se îmbunătățesc continuu funcție de noile date care apar, atât a celor rezultate din controalele anterioare, cât și ca urmare a coordonării corespunzătoare a activității compartimentelor de informații vamale și supraveghere vamală cu cea a echipelor mobile de la nivel regional.

Alături de componenta de **supraveghere a miscarii produselor accizabile**, se desfășoară și activitatea de **Autorizari**, constand în autorizarea / atestarea persoanelor juridice in domeniul produselor accizate, primind si verificand documentatia in vederea autorizarii / atestarii, asigurand în același timp inregistrarea si gestionarea autorizatiilor emise. Executa de asemenea controale in vederea eliberarii de autorizatii de antrepozit fiscal, utilizator final si atestate in vederea comercializarii angro a tutun-bauturilor alcoolice, precum si de comercializare angros / en detail de produse energetice.

În cadrul acestui segment de activitate, au fost identificate urmatoarele tipuri de probleme:

- produse accizabile nemarcate sau marcate necorespunzator;
- nerespectarea prevederilor legale privind facturarea, nedepunerea in termen a documentelor prevazute de Codul fiscal;
- nerespectarea prevederilor legale privind inregistrarea la autoritatea fiscala teritoriala a comerciantilor angro de bauturi alcoolice si produse din tutun;
- certificate de calibrare expirate;
- lipsa certificate de calibrare la rezervoarele de combustibil din benzinarii;
- neconcordante intre stocurile scriptice si factice la statiile de distributie combustibili.

Pentru a avea o imagine a activitatii pe cele 2 componente (vamal / fiscal), prezentam succint cei mai importanti indicatori de activitate eferenti primelor 6 luni ale anului 2019, dupa cum urmeaza:

## **A. Activitatea vamala**

### **A1. Operatiuni vamale, coletarie postala**

Facand analiza **declaratiilor vamale** , aceste cifre nu prezinta in mod explicit repere privind activitatea si masurile in domeniul combaterii evaziunii fiscale si a contrabandei, fiecare dintre indicatorii mai jos prezentati, nuanteaza modul in care operatiunile vamale, indiferent de forma in care se manifesta aceasta (operatiuni vamale import / export, colete postale, tranzite vamale, etc) sunt controlate de catre personalul vamal, in fiecare dintre aceste documente putand fi tentative de fapte circumscrise fenomenelor de evaziune fiscala, pe care lucratorii vamali le repereaza si le clarifica inainte de a se finaliza operatiunea in sine. Situatiia sintetica, se prezinta dupa cum urmeaza:

<b>Activitate vamala</b>	<b>6 luni - 2019</b>
--------------------------	----------------------

#### 1. Declaratii vamale

##### 1.1. IESIRE (inclusiv regimuri suspensive)

Export sistem ECS	3.950
<b>TOTAL</b>	<b>3.950</b>

##### 1.2. INTRARE (inclusiv regimuri suspensive)

IM 4 + EU 4 =	2.012
IM 5 + EU 5 =	339
IM 6 + EU 6 =	128
IM 7 + EU 7 =	2
<b>TOTAL</b>	<b>2.481</b>

#### 2. Tranzite vamale

Carnete TIR emise	17
Carnete TIR sosite	22
NCTS emise	8
NCTS sosite	1.822
<b>TOTAL</b>	<b>1.869</b>

#### 3. Mijloace de transport vamuite

Auto	1.346
Vagoane	0

Containere	283
<b>TOTAL</b>	<b>1.629</b>

#### 4. Activitate coletarie postala

Colete postale eliberate	6.653
Colete postale expediate	1.284
Chitante emise (imp)	3.219
Sume incasate (lei)	142.541

<i>Colete postale</i>	<i>128</i>
<i>Sub-benzi</i>	<i>6.525</i>

Culoar vamuire – 6 luni 2019	
Control DOC.	451 6,93%
Control FIZ.	405 6,22%
Fara control	5.651 86,84%
	<b>6.431</b>

Referitor la dinamica si alternanta variatiei incasarilor de drepturi vamale, aceasta se prezinta dupa cum urmeaza :  
(lei)

2019	Taxe vamale	TVA	Accize	Alte venit - a	Alt. ven.- b (amenzi)	TOTAL
ian	259.683	2.243.956	3.181	529	1.289	2.508.638
feb	232.474	2.740.233	214	13.088	10.200	2.996.209
mar	283.603	3.330.954	315	2.516	0	3.617.388
apr	233.532	3.218.728	1.751	925	10.000	3.464.936
mai	411.749	4.224.027	471	1.352	0	4.637.599
iun	239.079	3.169.325	7.921	3.747	11.366	3.431.438

Totalul drepturilor vamale precum si alte impozite si taxe incasate in perioadele anilor anteriori, se prezinta principal in-o descrestere, in special datorita descresterii cuantumului taxelor vamale si al TVA-ului.

Aceasta situatie este datorata intr-o mare masura, orientarii anumitor firme catre alte birouri vamale (de regula de frontiera), in care se efectueaza operatiunile vamale de import, din motive logistice, sau de livrarea marfurilor in alte locatii decat cele judetene proprii.

Aceasta tendinta este mult mai concreta, analizand sumele incasate in anii 2013 - 2018, după cum urmeaza.



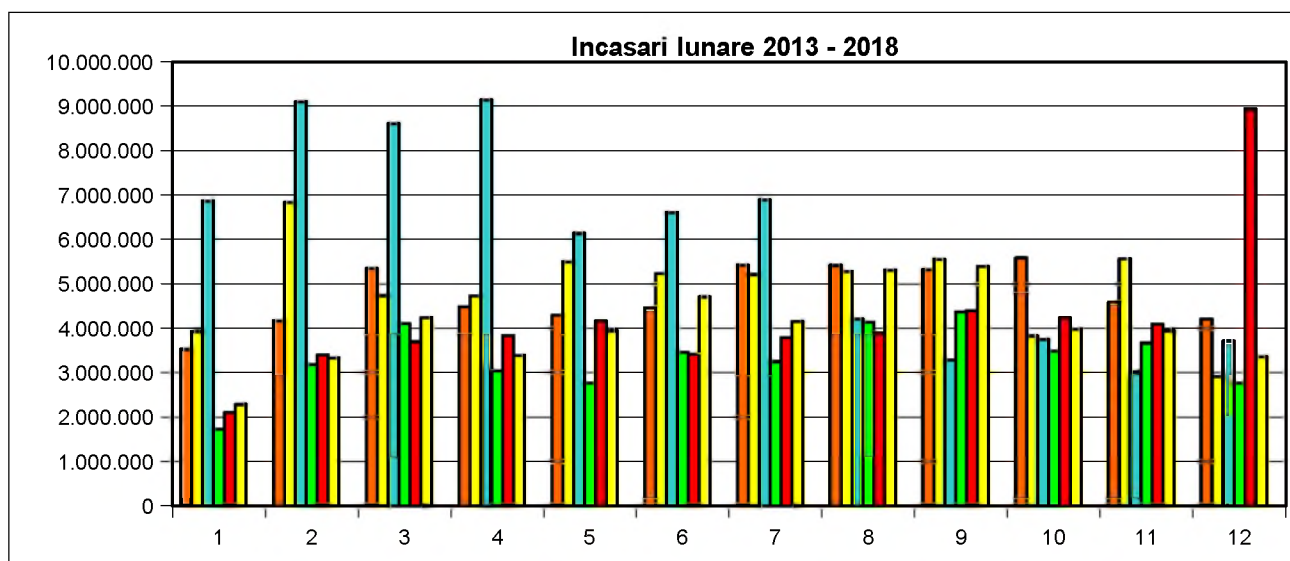

## **A2. Controlul ulterior**

Situatia operatiunii de reverificare a declaratiilor vamale si rezultatele acesteia, se prezinta dupa cum urmeaza:

Perioada	Declaratii vamale reverificate	Nr. PV Control / Note unilaterale	Nr. DRS	Sume constatate (lei)	Sanctiuni contrav.	Sume sanctiuni (lei)
6 luni 2019	2.726	50	18	14.407	3	1.500

Nu se constata sume considerabile în aceasta ramura de activitate vamala, deoarece conform prioncipiilor locale de management, „filtrul” de admisibilitate al declaratiilor vamale este foarte puternic la început, existand puține posibilități de detectare a unor erori cu ocazia controlului ulterior.

## **B. Activitatea fiscala**

### **B1. Generalitati**

Ca remarca generala, sursele principale generatoare de accize la nivelul judetului Bacau, nu sunt foarte bine reprezentate si dezvoltate, deoarece nu exista antrepozite fiscale productie alcool, iar principalele furnizoare de accize care erau rafinariile de pe platforma petrochimica Borzesti – Darmanesti, si-au incetat complet activitatea.

### **B2. Supraveghere miscare produse accizabile**

Aceasta componenta fiscala a activitatii B.V.I. Bacau, se prezinta dupa cum urmeaza:

Activitate - EMCS	Ian	Feb	Mar	Apr	Mai	Iun	TOTAL
<b>Ex. 5 - Miscari initiate - TOTAL, din care:</b>	<b>52</b>	<b>43</b>	<b>78</b>	<b>77</b>	<b>51</b>	<b>68</b>	<b>369</b>
<b>Nationale</b>	<b>1</b>	<b>2</b>	<b>5</b>	<b>11</b>	<b>7</b>	<b>6</b>	<b>32</b>
Alc.	0	2	0	0	0	0	2
Energ.	1	0	5	11	7	6	30
<b>Intracom.</b>	<b>46</b>	<b>20</b>	<b>61</b>	<b>56</b>	<b>33</b>	<b>54</b>	<b>270</b>
Alc.	46	20	61	56	33	54	270
Energ.	0	0	0	0	0	0	0
<b>Export.</b>	<b>5</b>	<b>21</b>	<b>12</b>	<b>10</b>	<b>11</b>	<b>8</b>	<b>67</b>
Alc.	5	21	12	10	11	8	67
Energ.	0	0	0	0	0	0	0
<b>Ex. 4 - Miscari primite - TOTAL, din care:</b>	<b>45</b>	<b>44</b>	<b>59</b>	<b>60</b>	<b>65</b>	<b>54</b>	<b>327</b>
<b>Nationale</b>	<b>38</b>	<b>34</b>	<b>48</b>	<b>49</b>	<b>49</b>	<b>33</b>	<b>251</b>
Alc.	1	3	15	17	11	4	51
Energ.	37	31	33	32	38	29	200
<b>Intracom.</b>	<b>7</b>	<b>10</b>	<b>11</b>	<b>11</b>	<b>16</b>	<b>21</b>	<b>76</b>
Alc.	7	10	11	10	14	20	72
Energ.	0	0	0	1	2	1	4
<b>Rapoarte contr. EMCS, din care:</b>	<b>37</b>	<b>54</b>	<b>41</b>	<b>41</b>	<b>57</b>	<b>52</b>	<b>282</b>
<i>fizic</i>	<b>2</b>	<b>1</b>	<b>6</b>	<b>4</b>	<b>4</b>	<b>2</b>	<b>19</b>
<i>auto</i>	0	1	6	0	4	2	13
<i>vagoane</i>	2	0	0	4	0	0	6
<i>documentar</i>	<b>35</b>	<b>53</b>	<b>35</b>	<b>37</b>	<b>53</b>	<b>50</b>	<b>263</b>
Marcare pacura			<b>0</b>	<b>0</b>	<b>0</b>		<b>0</b>
Avizare reziduuri	<b>9</b>	<b>21</b>	<b>14</b>	<b>10</b>	<b>1</b>	<b>6</b>	<b>61</b>

re, revocare, anulare a autorizatiilor / atestatelor de functionare, aceste aspecte fiind in special instrumentate de catre compartimentul Autorizari.

### **B3. Activitatea de autorizare a produselor accizabile**

Aceasta componenta fiscala a activitatii B.V.I. Bacau, se prezinta dupa cum urmeaza:



	CONTR.		AUTORIZATII					ATESTATE			Susp. Revocari	DRS - Tuica	Sume Tuica / rachiuri
	Ctr. Autoriz.	Ctr. Postautoriz	AF	UF	Dest/ Exp Inreg.	Acc. Nearm.	Aut. Gospod	Atest. Angros	Atest. Detail	Atest. Bauturi			
ian	7	0		1			1	1	62	0	0	2	609
feb	2	2	0	0	0	0	0	3	20	0	1	0	0
mar	4	2	1	2	1	0	1	11	6	0	0	0	0
apr	2	0	0	0	0	0	0	0	1	0	1	0	0
mai	2	0	0	0	0	0	0	2	2	1	2	0	0
iun	1	1	0	0	1	0	0	0	0	1	1	0	0
<b>TOTAL</b>	<b>18</b>	<b>5</b>	<b>1</b>	<b>3</b>	<b>2</b>	<b>0</b>	<b>2</b>	<b>17</b>	<b>91</b>	<b>2</b>	<b>5</b>	<b>2</b>	<b>609</b>
	<b>23</b>		<b>8</b>					<b>110</b>					

Situatia concreta a persoanelor juridice autorizate / atestate, la sfarsitul perioadei (iunie 2019) se prezinta dupa cum urmeaza:

<b>Total antrepozite fiscale productie, din care :</b>	<b>11</b>
- alcool rafinat	0
- bauturi spirtoase	0
- vin	4
- produse intermediare	0
- bere	2
<b>Total atestati ANGRO :</b>	<b>60</b>
- bauturi alcoolice	48
- energetice - <b>depozitare</b>	1
- energetice - <b>fara depozitare</b>	11
- tutun	0
<b>Total operatori atestati distributie carburanti DETAIL</b>	<b>82</b>
<b>Total DESTINATARI inregistrati (incl. ocaz.)</b>	<b>10</b>
- alcool si bauturi alcoolice	8
- produse energetice	2
- tutun	0
<b>Total EXPEDITORI inregistrati</b>	<b>2</b>
<b>Total operatori accize NEARMONIZATE</b>	<b>0</b>
<b>Total Gospodarii individuale (tuicari)</b>	<b>2</b>
<b>Total mici gospodarii vin</b>	<b>0</b>
<b>Total notificari exceptare/scutire</b>	<b>72</b>
<b>Nr. DRS - tuicari</b>	<b>2</b>
<b>Sume constatate</b>	<b>609</b>

### **C. Alte problematici. Cresterea gradului de colectare**

Referitor la activitatea B.V.I. Bacau, aceasta s-a circumscris Planului de actiune in aplicarea obiectivelor specifice, pentru anul 2019, conform urmatoarelor obiective:

- Realizarea de activitati de prevenire (informare, instruire) destinate agentilor economici si persoanelor fizice care opereaza cu produse accizate;
- Actiuni de control inopinat la agentii economici privind comercializarea produselor supuse regimului de accizare;
- Monitorizarea si supravegherea intrarilor / iesirilor din antrepozitele fiscale;
- Efectuarea controlului ulterior la toate declaratiile vamale prelucrate de BVI Bacau;
- Efectuarea controlului ulterior la sediul agentilor economici care declara marfurile in procedura simplificata;
- Efectuarea controlului ulterior la sediul agentilor economici care deruleaza sau au in derulare operatiuni vamale din categoria regimurilor vamale economice;
- Verificarea selectiva, pe anumite perioade si incadrari tarifare a declaratiilor vamale inregistrate si prelucrate, tinand cont de concluziile si informatiile rezultate din Risk Information Form;
- Verificarea ulterioara, prin sondaj sau ori de cite ori exista dubii rezonabile, a dovezilor de origine care acopera marfuri la punerea in libera circulatie;
- Acordarea unei atentioni sporite cu ocazia controlului vamal documentar al operatiunilor de punere in libera circulatie, care au atasat criteriul "MARFURI CU RISC", pentru care este necesar a se consulta baza de date a autoritatii vamale pentru a estima veridicitatea si exactitatea valorii in vama declarate pentru

mărfurile importate, în aplicarea H.G. 973/06, privind procedura aplicabilă în cazurile în care este necesară o amânare a determinării valorii în vamă;

- Efectuarea de controale fizice totale amânunțite la operațiunile de punere în liberă circulație de mărfuri avînd ca țară de expediție tari extracomunitare, cu mijloace de transport rutiere aparținînd companiilor de transport din Turcia, Moldova, Ucraina, Rusia, Belarus, Serbia, etc.

- Efectuarea de controale fizice amânunțite la operațiunile de punere în liberă circulație care au atașat criteriul „MRF CONTRAFĂCUTE” în vederea identificării mărfurilor susceptibile de a încălca un drept de proprietate intelectuală

\*\*\*

Fata de acesti indicatori, date și aspecte limitativ expuse, colectivul Biroului vamal Bacau, își va îndeplini și în continuare la un înalt nivel profesional și deontologic, atribuțiile conferite de legislația în vigoare, indiferent de forma de organizare preconizată sau schimbările organizatorice / structurale anunțate.

**Sava Pericle**  
**Iulie 2019**